



## **Výročná správa o činnosti**

**SENIOR ACTIVE Hriňová, n.o.**  
**za rok 2020**

## **OBSAH**

	<b>str.</b>
<b>Úvod</b>	<b>3</b>
<b>1. Základné údaje</b>	<b>3</b>
1.1 Štatút zariadenia	4
1.2 Personálne zabezpečenie	4
1.2.1 Vzdelávanie zamestnancov	5
<b>2. Charakteristika zariadenia</b>	<b>6</b>
2.1 Súhrnné zhodnotenie činnosti	6
2.2 Charakteristika činností	9
2.3 Špecifikácia odborných, obslužných a ďalších činností	11
<b>3. Charakteristika klientov</b>	<b>15</b>
<b>4. Hospodárenie</b>	<b>21</b>
4.1 Finančné dary od fyzických osôb	21
4.2 Ročná účtovná závierka a zhodnotenie zákl. údajov v nej obsiahnutých	21
4.3 Výrok audítora k ročnej účtovnej závierke	21
4.4 Výkaz ziskov a strát	22
4.5 Výsledok hospodárenia za rok 2020	23
4.6 Prehľad rozsahu príjmov v členení podľa zdrojov organizácie	23
4.7 Stav a pohyb majetku a záväzkov organizácie	23
4.8 Ekonomicky oprávnené náklady na jedného prijímateľa sociálnej služby	25
<b>5. Prílohy</b>	<b>26</b>

## ÚVOD

Zariadenie pre seniorov a domov sociálnych služieb SENIOR ACTIVE Hriňová n.o. , zabezpečuje sociálne služby a sociálnu starostlivosť pre veľmi rôznorodú skupinu klientov.

Hlavným cieľom zariadenia je:

- Zabezpečovanie kvalitnej starostlivosti s etickým prístupom k prijímateľom služieb,
- vytvorenie príjemného prostredia, pocitu domova a súkromia, s rešpektovaním a dodržiavaním práv prijímateľov sociálnej služby.

### 1. Základné údaje

Názov zariadenia:	<b>SENIOR ACTIVE Hriňová n.o.</b>
Adresa zariadenia:	Školská 1566, 962 05 Hriňová
IČO:	45735573
Právna forma:	nezisková organizácia
Štatutárny zástupca:	PhDr. Mgr. Vlastimil Samek, PhD.
Kontakt zariadenia:	0905 568 796, 0918 732 680
	<a href="http://www.senioractive.sk">www.senioractive.sk</a>
	<a href="mailto:info@senioractive.sk">info@senioractive.sk</a>

### **1.1 Štatút zariadenia**

Nezisková organizácia SENIOR ACTIVE Hriňová n. o. so sídlom Školská ul.1566, 962 05 Hriňová, IČO: 45735573 vznikla podľa ust. § 11 ods. 1 zákona NR SR č. 213/1997 Z. z. o neziskových organizáciách poskytujúcich všeobecné prospešné služby v znení zákona NR SR č. 35/2002 Z. z. a bola zaregistrovaná Obvodným úradom v Banskej Bystrici pod číslom OVVS/NO-5/2011 dňa 14.03.2011 a začala poskytovať služby klientom od 25. 07. 2011.

### **1.2. Personálne zabezpečenie**

K 31.12.2020 prevádzku SENIOR ACTIVE Hriňová n.o. personálne zabezpečovalo 36 zamestnancov, a 36 zamestnancov pracovalo na plný pracovný úväzok.

#### Odborní zamestnanci:

- 3 zdravotné sestry (s ukončeným úplným stredným odborným vzdelaním)
- 1 zdravotnícky asistent (s maturitou so SZŠ)
- 13 opatrovateliek (s ukončeným min. 220 hod. kurzom)
- 2 sociálni pracovníci ( 2x ukončená VŠ II. st. v odbore)
- 3 inštruktori sociálnej rehabilitácie ( s ukončeným 150 hod. kurzom)

#### Neodborní zamestnanci:

- 1 riaditeľ zariadenia ( s ukončenou VŠ III. st. v odbore)
- 3 údržbár
- 1 vedúca zariadenia
- 1 vedúca stravovacej prevádzky
- 1 upratovačka
- 5 kuchárka
- 2 pomocná sila

### **1.2.1 Vzdelávanie zamestnancov**

SENIOR ACTIVE Hriňová n.o. podporuje svojich zamestnancov vo vzdelávaní v oblastiach, ktoré pomôžu pri skvalitňovaní poskytovaných služieb pre klientov.

Zamestnanci, ktorí pracujú vo funkciách „odborných zamestnancov“, sú plne kvalifikovaní v zmysle zákona č. 448/2008 Z. z. v znení neskorších predpisov. Svoje odborné a kvalifikačné požiadavky si dopĺňajú potrebnými kurzami a špecializáciami v príslušných odboroch.

- V júli 2020 sa zúčastnili a úspešne absolvovali dvaja naši zamestnanci Kurz Inštruktora sociálnej rehabilitácie, ktorý organizovala BM WORK AGENCY Trenčín , v Roosveltovej nemocnici v Banskej Bystrici v rozsahu 155 hodín.

Ďalších vzdelávacích kurzov v roku 2020 sa naši zamestnanci nezúčastnili, nakoľko v tomto roku vznikla a pretrvávala veľmi nepriaznivá epidemiologická situácia kvôli ochoreniu Covid – 19 . Od 1.10.2020 odporučil dokonca krízový štáb vláde prijať núdzový stav.

V zariadení pre seniorov bolo veľmi dôležité dodržiavať protipandemické opatrenia, stretávať sa s čo najmenším počtom ľudí mimo zariadenia a tak nevystavovať zbytočne riziku nákazy ochorením Covid – 19 ani našich klientov ani ostatných našich zamestnancov.

V ďalšom roku, po zlepšení tejto vážnej situácie a postupnom uvoľňovaní opatrení bude pokračovať ďalšie vzdelávanie, navštevovanie kurzov, odborných konferencií, a seminárov a na dopĺňanie nových vedomostí k ich príslušnému odboru.

## **2. Charakteristika zariadenia**

SENIOR ACTIVE Hriňová n.o. je neziskovou organizáciou so samostatnou právnou subjektivitou. Je to kombinované zariadenie sociálnych služieb s celoročnou starostlivosťou, ktorá sa poskytuje pobytovou formou prevažne na dobu neurčitú. Zároveň ponúkame aj krátkodobé, strednodobé a dlhodobé ubytovanie, ktoré je určené tým, ktorí potrebujú dočasne riešiť otázku bývania a zdravotnej starostlivosti počas rekonvalescencie, rehabilitácie.

Sociálne služby sú poskytované v zariadení pre seniorov (ďalej „ZPS“) a v domove sociálnych služieb (ďalej „DSS“). Predmetná starostlivosť je poskytovaná v súlade s § 35 a § 38 zákona č. 448/2008 Z. z. o sociálnych službách. Kapacita zariadenia je celkovo 100 lôžok.

### **2.1 Súhrnné zhodnotenie činností**

- **Z hľadiska zamestnancov:** V roku 2020 bolo veľmi dôležité reagovať na vzniknutú epidemiologickú situáciu. Rýchle a správne rozhodovanie v nepriaznivých situáciách a vykonanie dôležitých krokov bolo samozrejme nevyhnutnosťou. Poskytovanie a zabezpečenie najlepšej kvality sociálnej služby bolo pre zariadenie stále prioritou číslo jeden. V zariadení preto vznikol aj nový program, ktorý najlepšie riešil vzniknutú epidemiologickú situáciu. Najdôležitejším bodom programu bolo podporovať a vysoko motivovať našich zamestnancov k zvládaniu psychickej záťaže v tejto veľmi ťažkej situácii a motivovať ich k neustálemu udržiavaniu príjemnej atmosféry v zariadení.
- **Z prevádzkového hľadiska:** V roku 2020 sme opäť sústavne pracovali na zabezpečovaní čo najlepšej kvality poskytovania sociálnych služieb. Z materiálneho hľadiska sme sa snažili o udržiavanie priestorov našich klientov, nakúpili sme farby, a postupne vymaľovali izby klientov, sanitárne priestory a ostatné priestory, ktoré túto údržbu vyžadovali. Na základe vzniknutej epidemiologickej situácie, bolo nutné pre zariadenie zakúpiť väčšie množstvo zdravotníckeho a ochranného materiálu. Pre ochranu klientov i zamestnancov bolo nevyhnutné zaobstaráť hygienický materiál, rúška, respirátory, ochranné rukavice, veľké množstvo dezinfekčných gélov a dezinfekčných sprejov, čistiace prostriedky a ostatný hygienický materiál. Udržanie klientov v bezpečí počas pandémie, bolo našou prioritou číslo jeden.
- **Z hľadiska klientov:** Program vyplňania voľno časových aktivít našich klientov v zariadení bol tento rok upravený k vzniknutej epidemiologickej situácii, pretože

nebolo možné používanie spoločenskej miestnosti a organizovanie aktivít a spoločenských podujatí s väčším počtom klientov naraz. Sociálna pracovníčka a naši inštruktori sociálnej rehabilitácie sa zameriavali na rozvoj obľúbených aktivít klientov individuálne na izbách. Naďalej sme pokračovali i v rehabilitačných cvičeniach. Zo strany našich klientov majú tieto aktivity veľmi pozitívne ohlasy. Dôležité je, aby jednotlivé činnosti boli prospešné nielen pre psychickú pohodu klientov, ale aby zároveň mali pozitívny vplyv aj na ich zdravie.

- Aj tento rok naše zariadenie navštevoval pán kaplán z Hriňovskej farnosti, čo našim klientom pomáhalo hlavne po duchovnej stránke v tejto ťažkej situácii. Za to sme pánovi kaplánovi veľmi vďační.
- Na Vianoce sa nám podarilo získať viacero vianočných darčiekov pre všetkých našich klientov. V každom balíku bol uložený odkaz s prianím a milým venovaním. K rozveseleniu našich seniorov prispela aj Základná škola Hriňová, ktorá zariadeniu venovala darčeky vlastnoručne vyrobené deťmi. Toto milé gesto dojalo nielen nás ale hlavne našich klientov, ktorí sa najmä vo Vianočnom období cítia osamelo.

## Oslavujeme:



**Naše obľúbené činnosti:**



**Rehabilitácie:**





**Vianoce v našom zariadení:**



**2.2 Charakteristika činností**

**Druh sociálnej služby:** zariadenie pre seniorov podľa § 12 ods. 1 písm. c) bod 1 a podľa § 35 zákona č. 448/2008 Z. z.

Kapacita: 95 lôžok / obsadených k 31.12.2020 bolo 64 lôžok.

**Čas trvania poskytovania sociálnej služby:** pobytovou celoročnou formou prevažne na neurčitý čas.

**Cieľová skupina:** fyzické osoby, ktoré dovŕšili dôchodkový vek a sú odkázané na pomoc inej fyzickej osoby podľa prílohy č.3 zákona č.448/2008 Z. z. alebo fyzické osoby, ktoré poskytovanie sociálnej služby v tomto zariadení potrebujú z iných vážnych dôvodov.

**Predmet činností a odborné zameranie:**

Poskytuje sa:

- ✓ Pomoc pri odkázanosti na pomoc inej fyzickej osoby
- ✓ Sociálne poradenstvo
- ✓ Sociálna rehabilitácia
- ✓ Ošetrovateľská starostlivosť
- ✓ Ubytovanie
- ✓ Stravovanie
- ✓ Upratovanie, pranie, žehlenie a údržba bielizne a šatstva
- ✓ Osobné vybavenie

Zabezpečuje sa:

- ✓ Záujmová činnosť
- ✓ Úschova cenných vecí
- ✓ Rehabilitácia

**Druh sociálnej služby:** domov sociálnych služieb podľa § 12 ods. 1 písm. c) bod 1 a podľa § 38 zákona č. 448/2008 Z. z.

Kapacita: **5 lôžok / obsadených k 31.12.2020 bolo 3 lôžok.**

**Čas trvania poskytovania sociálnej služby:** pobytovou celoročnou formou prevažne na neurčitý čas.

**Cieľová skupina:** fyzické osoby, ktoré sú odkázané na pomoc inej fyzickej osoby a ich stupeň odkázanosti je najmenej V. podľa prílohy č.3 zákona č. 448/2008 Z. z.

**Predmet činností a odborné zameranie:**

Poskytuje sa:

- ✓ Pomoc pri odkázanosti na pomoc inej fyzickej osoby
- ✓ Sociálne poradenstvo
- ✓ Sociálna rehabilitácia
- ✓ Ošetrovateľská starostlivosť
- ✓ Ubytovanie
- ✓ Stravovanie
- ✓ Upratovanie, pranie, žehlenie a údržba bielizne a šatstva
- ✓ Osobné vybavenie

Zabezpečuje sa:

- ✓ Záujmová činnosť
- ✓ Úschova cenných vecí
- ✓ Rehabilitácia
- ✓ Rozvoj pracovných zručností

### **2.3. Špecifikácia odborných, obslužných a ďalších činností**

**Odborné činnosti:**

**a) Pomoc pri odkázanosti na pomoc inej fyzickej osoby:** rozsah pomoci pri odkázanosti je závislá od schopnosti prijímateľa sociálnej služby vykonávať tieto činnosti samostatne. Pomoc pri odkázanosti poskytujeme 24 hodinovou starostlivosťou a vykonáva ju odborný tím opatrovateliek a zdravotníckych asistentov pod vedením hlavnej sestry.

**b) Sociálne poradenstvo:** prijímateľovi sociálnej služby a rodinným príslušníkom poskytujeme pomoc pri riešení problémov prostredníctvom informácií, odporúčaní, sprostredkovania ďalšej odbornej pomoci a sociálnych kontaktov. Podieľame sa na riešení nepriaznivých životných situácií a vytvárame prostredie dôvery v procese adaptácie.

**c) Sociálna rehabilitácia:** túto činnosť podporuje v zariadení personál formou individuálneho prístupu, rehabilitáciu vykonáva kvalifikovaný pracovník.

**d) Ošetrovateľská starostlivosť:** v zmysle §22 zákona č. 448/2008 o sociálnych službách v zariadení zabezpečujeme zdravotnú starostlivosť v rozsahu ošetrovateľskej starostlivosti podľa Vyhlášky Ministerstva zdravotníctva SR č. 244/2011, ktorou sa mení a dopĺňa Vyhláška MZSR č. 109/2009 Z. z., ktorou sa ustanovuje výber zdravotných výkonov v zariadeniach poskytujúcich sociálne služby. Zdravotná starostlivosť bola zabezpečená formou ADOS a ošetrovateľom MUDr. Milanom Farkašom. O jej poskytovaní sa vedie zdravotná a ošetrovateľská dokumentácia.

### **Obslužné činnosti:**

**a) ubytovanie:** klienti sú umiestnení na šiestich poschodiach osem podlažnej budovy.

- Na prízemí sa nachádza jedáleň pre klientov, ktorí sú schopní prísť do jedálne samostatne alebo za asistencie doprovodu. Avšak počas roku 2020 bola jedáleň na určitý čas uzatvorená, z dôvodu obmedzenia stretávania sa veľkého počtu ľudí v jednej miestnosti. Strava bola klientom podávaná priamo na izbách.
- Na prvom poschodí sa nachádzajú dve rehabilitačné miestnosti spolu so soľnou jaskyňou. Umiestnená je tu ošetrovňa č.1 a 3 ubytovacie bunky pričom každá z nich je zložená z jednej jednolôžkovej a jednej dvojlôžkovej izby. Každá bunka je vybavená vlastným sociálnym zariadením.
- Na druhom poschodí sa nachádza spoločenská miestnosť, kde môžu klienti pozerať TV alebo čítať knihy. Taktiež sa na druhom poschodí nachádza kuchynka s posedením pre klientov. Druhé poschodie má 6 buniek rovnakej štruktúry ako na prvom poschodí.
- Na treťom poschodí je kaplnka, kde sa chodia klienti spoločne modliť. Tretie poschodie má opäť 6 buniek a navyše sa na ňom nachádza ošetrovňa č.2.
- Na štvrtom poschodí okrem 6 buniek je kuchynka slúžiaca na prípravu občerstvenia pre klientov počas dňa.
- Piate poschodie pozostáva zo 6 buniek a ďalšej spoločenskej miestnosti s TV.
- Siedme poschodie je rovnako zariadené ako piate.

Cena za ubytovanie je 15,58 € na jeden deň za dvojlôžkovú izbu. Za jednolôžkovú izbu je účtovaný príplatok a jej celková cena je 16,23 € na jeden deň . (Cena platí len pri preukázaní nároku na príspevok v zmysle zákona 448/2008 Z. z. a v znení neskorších predpisov).

Klienti majú možnosť mať na izbe spotrebič alebo TV po spísaní zmluvy o používaní vlastného spotrebiča.

**b) stravovanie:** v našom zariadení poskytujeme vo vlastnej stravovacej prevádzke celodenné stravovanie pozostávajúce z piatich jedál denne ( raňajky, desiata, obed, olovrant a večera). A taktiež zabezpečujeme druhú večeru pre diabetikov. Klientom, ktorých zdravotný stav si to vyžaduje, podávame stravu na lôžku. Strava sa pripravuje podľa jedálneho lístka, ktorý schvaľuje stravovacia komisia v zložení: riaditeľ zariadenia, 3 členná komisia klientov, sociálny pracovník, kuchárka a hlavná sestra.

Úhrada za stravu je 4,94 € na jeden deň, úhrada za diabetickú stravu je 5,59 € na jeden deň. (Cena platí len pri preukázaní nároku na príspevok v zmysle zákona 448/2008 Z. z. a v znení neskorších predpisov).

**c) upratovanie, pranie, žehlenie, údržba bielizne a šatstva:** upratovanie izieb, spoločenských priestorov, hygienických zariadení a ostatných priestorov zariadenia zabezpečuje personál podľa každodenného rozpisu. Pranie sa vykonáva denne, aj nad rámec stanoveného časového režimu, ak to vyžaduje aktuálna potreba.

Cena za upratovanie, pranie, žehlenie a údržbu bielizne a šatstva je 0,30 € na jeden deň. (Cena platí len pri preukázaní nároku na príspevok v zmysle zákona 448/2008 Z. z. a v znení neskorších predpisov).

### **Ďalšie činnosti:**

**a) osobné vybavenie:** je zabezpečované fyzickej osobe, ktorej sa poskytujú sociálne služby celoročnou formou, v prípade, že si osobné vybavenie (šatstvo, obuv, hygienické potreby atď.) nedokáže zabezpečiť sama.

**b) záujmová činnosť:** našim cieľom je zmysluplne organizovať voľný čas klientov, s ohľadom na ich vek, zdravotný stav a záujmy.

Počas voľného času klienti **čítajú** nielen záujmovú literatúru, ale oboznamujú sa aj s aktuálnymi udalosťami čítaním dennej tlače a časopisov.

Dôležité sú pre našich klientov ich **duchovné potreby**, pričom rešpektujeme ich vierovyznanie. V zariadení máme vybudovanú kaplnku, kde sa konajú sväté omše. Pravidelne prvý piatok v mesiaci ich navštevuje pán kaplán z miestnej farnosti, ktorý vykonáva svätú spoveď.

Klienti majú možnosť relaxovať aj pasívnym počúvaním rôznych **hudobných žánrov**, najradšej ľudovej hudby, ale aj aktívnym spevom a tancom pri rôznych príležitostiach.

**Atmosféru domova** tvoria aj bežné poobedia v zariadení. Klienti sa stretávajú v spoločenských miestnostiach, kde spoločne posedávajú pri káve alebo čaji, hrajú spoločenské hry, rozprávajú sa, pozerajú televízne programy. V letných mesiacoch sa väčšinou trávia čas v blízkom parku, kde máme dva altánky s bezbariérovým prístupom. Vzhľadom na vzniknutú epidemiologickú situáciu boli dodržiavané protipandemické opatrenia, klienti boli chránení respirátormi a dodržiavali potrebné vzdialenosti.

**c) úschova cenných vecí:** ak klient pri nástupe do nášho zariadenia, alebo počas pobytu požiada o úschovu cenných vecí, vkladnej knižky alebo peňažnej hotovosti, zariadenie mu túto službu poskytne na základe zmluvy o úschove.

**d) rehabilitácia:** naše zariadenie je vybavené viacerými rehabilitačnými prístrojmi, ktoré obsluhuje kvalifikovaný personál. Máme soľnú jaskyňu, priaznivo vplývajúcu na zdravotný stav klientov a to hlavne v prípade ochorenia dýchacích ciest, nervového systému a srdcovocievnych chorôb. Klienti môžu relaxovať v masážnych kreslách. Podľa potreby využívajú prístroj BEMER (biofyzikálna terapia), ktorý podporuje hojenie rán, upravuje hladinu cholesterolu a tiež zlepšuje zásobovanie tkanív kyslíkom a živinami .

### 3. Charakteristika klientov

Tabuľka č. 1.

**Pohlavie klientov v ZPS k 31.12.2020**

	Počet	%
<b>Muži</b>	<b>27</b>	<b>42,19</b>
<b>Ženy</b>	<b>37</b>	<b>57,81</b>
<b>Spolu</b>	<b>64</b>	<b>100,00</b>

Graf č. 1:

**Pohlavie klientov v ZPS k 31.12.2020**

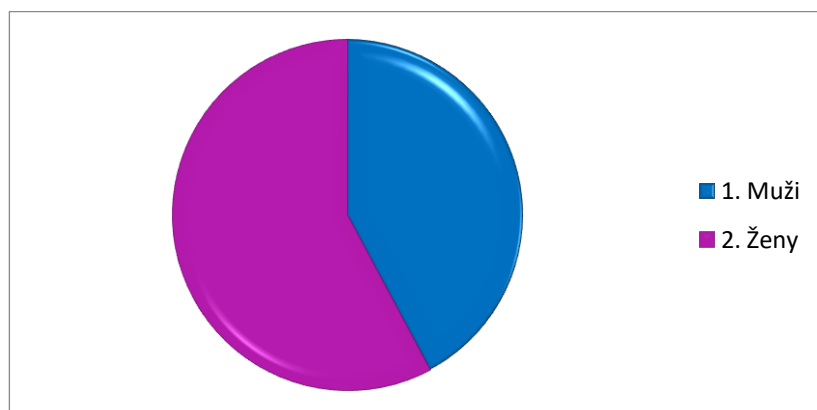

Tabuľka č. 2.

**Vekové zloženie klientov v ZPS k 31.12.2020**

	Klienti	%
<b>0-39</b>	<b>0</b>	<b>0</b>
<b>40-62</b>	<b>2</b>	<b>3,13</b>
<b>63-74</b>	<b>22</b>	<b>34,37</b>
<b>75-79</b>	<b>6</b>	<b>9,38</b>
<b>80-84</b>	<b>16</b>	<b>25,00</b>
<b>85-89</b>	<b>6</b>	<b>9,38</b>
<b>nad 90</b>	<b>12</b>	<b>18,74</b>
<b>Spolu</b>	<b>64</b>	<b>100</b>

Graf č. 2:

**Vekové zloženie klientov ZPS v % k 31.12.2020**

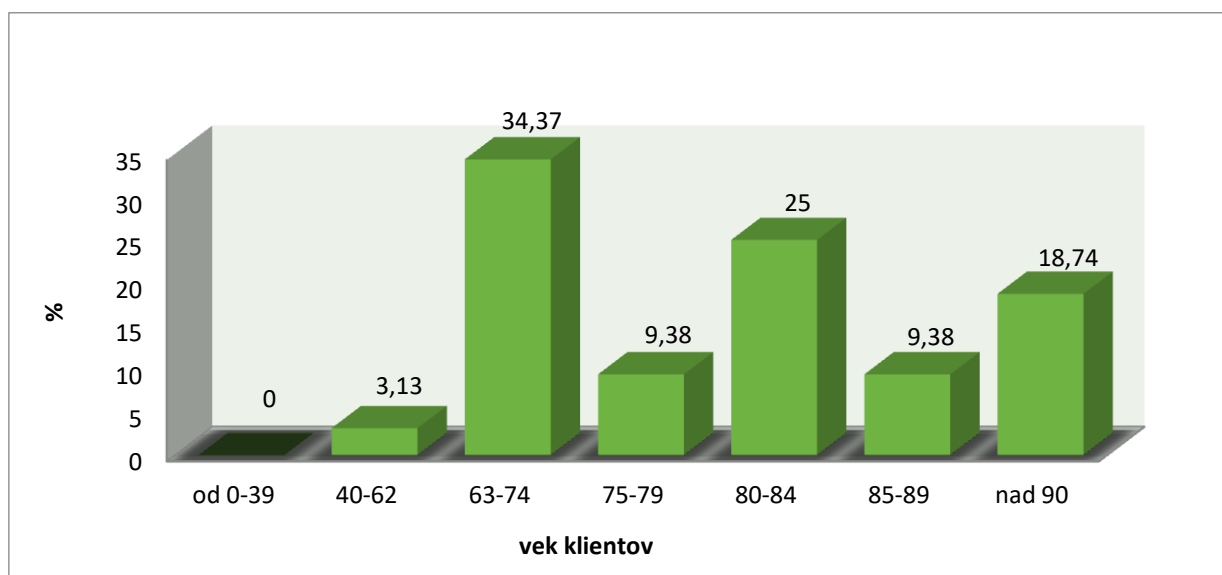



Tabuľka č. 3:

**Stupne odkázanosti klientov v ZPS k 31.12.2020**

	Stupne odkázanosti klientov z celkového počtu (aj v %)												Spolu (aj v %)	
	I.	%	II.	%	III.	%	IV.	%	V.	%	VI.	%		
<b>Muži</b>	0	0	0	0	0	0	0	0,00	2	3,13	25	39,06	27	42,19
<b>Ženy</b>	0	0	0	0	0	0	0,00	0,00	1	1,56	36	56,25	37	57,81
<b>Spolu</b>	0	0	0	0	0	0	0,00	0,00	3	4,69	61	95,31	64	100

Graf č. 3:

**Stupne odkázanosti klientov ZPS v % k 31.12.2020**

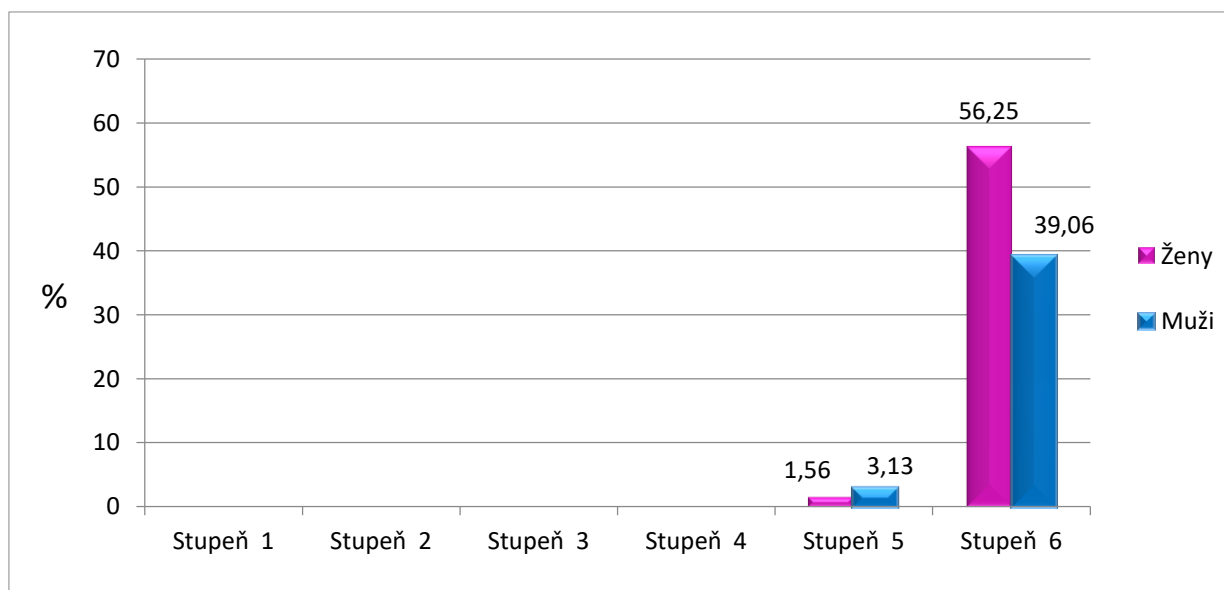

Tabuľka č. 4.

**Pohlavie klientov v DSS k 31.12.2020**

	Počet	%
<b>Muži</b>	<b>3</b>	<b>100</b>
<b>Ženy</b>	<b>0</b>	<b>0</b>
<b>Spolu</b>	<b>3</b>	<b>100,00</b>

Graf č.4:

**Pohlavie klientov v DSS k 31.12.2020**

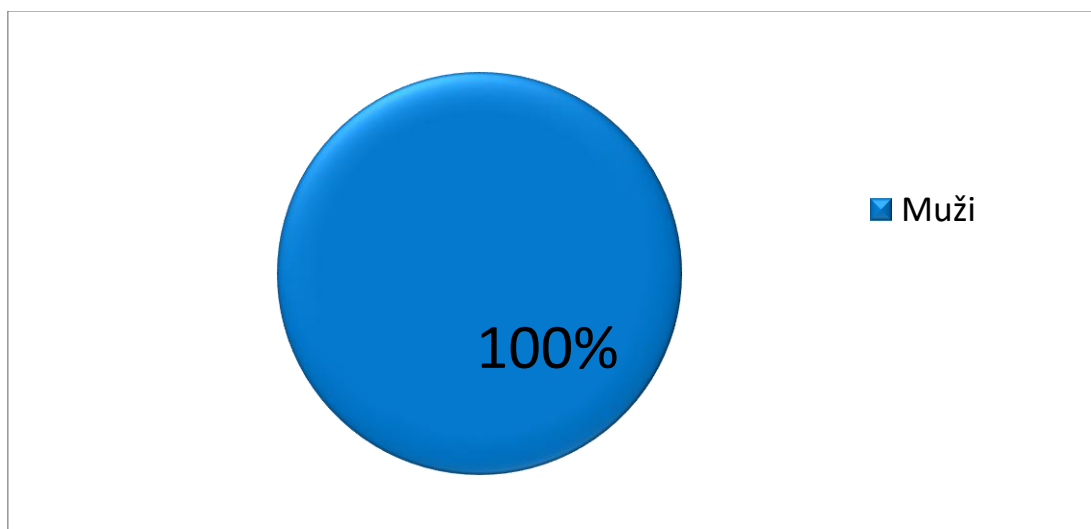

Tabuľka č. 5.

**Vekové zloženie klientov v DSS k 31.12.2020**

	<b>Klienti</b>	<b>%</b>
<b>0-39</b>	<b>0</b>	<b>0</b>
<b>40-62</b>	<b>2</b>	<b>66,7</b>
<b>63-74</b>	<b>1</b>	<b>33,3</b>
<b>75-79</b>	<b>0</b>	<b>0</b>
<b>80-84</b>	<b>0</b>	<b>0</b>
<b>85-89</b>	<b>0</b>	<b>0</b>
<b>nad 90</b>	<b>0</b>	<b>0</b>
<b>Spolu</b>	<b>3</b>	<b>100</b>

Graf č. 5:

**Vekové zloženie klientov DSS v % k 31.12.2020**

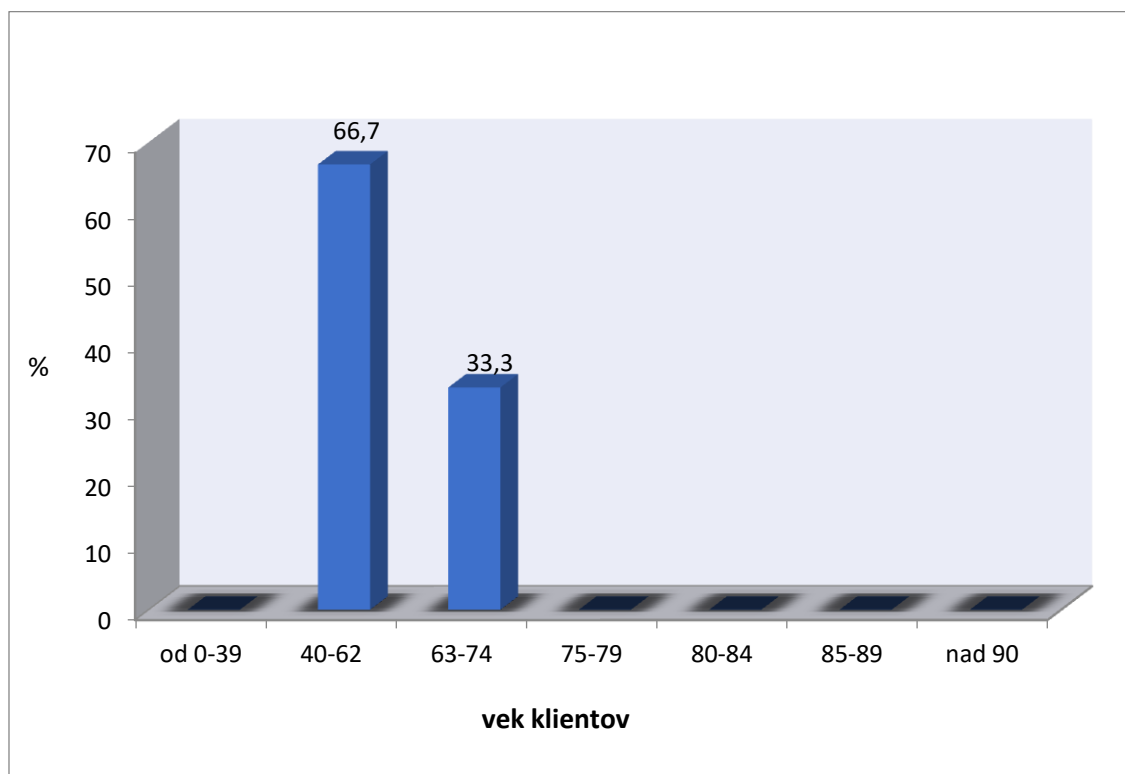

Tabuľka č.6

**Stupne odkázanosti klientov v DSS k 31.12.2020**

	Stupne odkázanosti klientov z celkového počtu (aj v %)												Spolu (aj v %)		
	I.	%	II.	%	III.	%	IV.	%	V.	%	VI.	%			
<b>Muži</b>	0	0	0	0	0	0	0	0	0	0	0	3	100	3	100
<b>Ženy</b>	0	0	0	0	0	0	0	0	0	0	0	0	0	0	0
<b>Spolu</b>	0	0	0	0	0	0	0	0	0	0	0	3	100	3	100

Graf č.6

**Stupne odkázanosti klientov DSS v % k 31.12.2020**

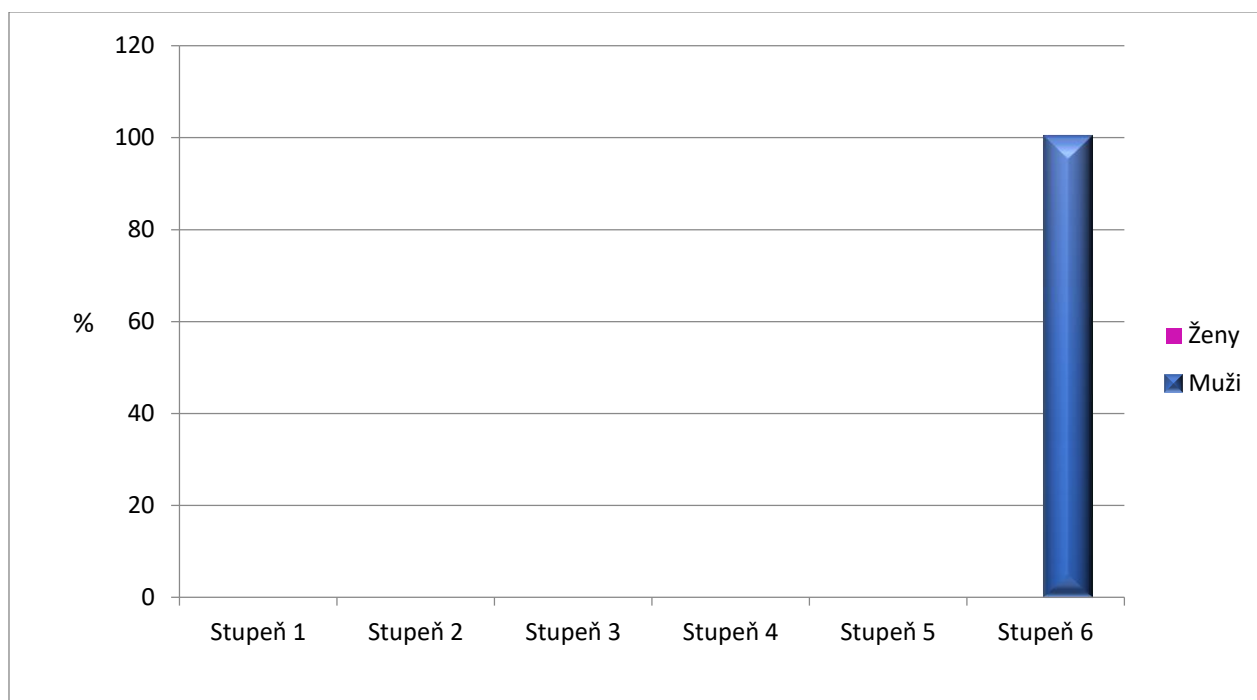

#### **4.Hospodárenie**

##### **4.1. Finančné dary od fyzických osôb**

Nezisková organizácia prijala v roku 2020 finančné dary od FO vo výške 24 000 €, ktoré boli v súlade s darovacími zmluvami použité na prevádzku zariadenia a na zlepšenie životných podmienok pri poskytovaní sociálnych služieb.

##### **4.2. Ročná účtovná závierka a zhodnotenie základných údajov v nej obsiahnutých**

V súlade s § 4 ods. 2 zákona č. 431/2002 Z. z. o účtovníctve v znení neskorších predpisov, n.o. účtuje v sústave podvojného účtovníctva.

Účtovná závierka je výsledným produktom účtovnej uzávierky. Príprava a zostavenie účtovnej závierky sa skladá z 3 etáp :

**1 etapa:** prípravné práce – sem patrí zúčtovanie všetkých účtovných prípadov za daný rok do účtovného denníka, vykonanie inventarizácie majetku a záväzkov a zaúčtovanie uzávierkových účtovných operácií

**2 etapa:** uzatvorenie účtovných kníh t.j. účtovná uzávierka

**3 etapa:** zostavenie účtovných výkazov t.j. účtovná závierka

Účtovná uzávierka predstavuje sústavu výstupných informácií z bežného účtovníctva. Na základe účtovnej závierky n. o. zostavuje Súvahu a Výkaz ziskov a strát. Tieto výkazy tvoria účtovnú závierku v podvojnóm účtovníctve.

##### **4.3. Výrok audítora k ročnej účtovnej závierke**

Dňa 14.5.2020 bol vykonaný audit účtovnej závierky v súlade so Zákonom č. 540/2007 Z. z. o audítoroch, audite a dohľad nad výkonom auditu a o zmene a doplnení Zákona č. 431/2002 Z. z. o účtovníctve v znení neskorších predpisov a ostatnými právnymi normami v Slovenskej republike za účtovné obdobie roku 2020 a následne audit súladu výročnej správy zostavenej podľa §20 Zákona č. 431/2002 Z. z. v platnom znení s auditovanou účtovnou závierkou.

#### 4.4. Výkaz ziskov a strát

##### 4.4.1. Náklady za rok 2020

P.č.	Náklady	€
1.	Spotreba materiálu	67 168,33
2.	Spotreba vody a energie	22 555,96
3.	Služby (stravovanie, účtovné, poštovné, telefón..)	390 306,82
4.	Mzdové náklady a poistenia	429 317,86
5.	Zákonné sociálne poistenie a soc. náklady	148 364,08
6.	Iné náklady	2 000,04
	<b>Náklady spolu</b>	<b>1 059 713,09</b>

##### Náklady za rok 2019

P.č.	Náklady	€
1.	Spotreba materiálu	73 011,61
2.	Spotreba vody a energie	26 817,99
3.	Služby (stravovanie, účtovné, poštovné, telefón..)	417 629,76
4.	Mzdové náklady a poistenia	390 978,82
5.	Zákonné sociálne poistenie a soc. náklady	132 905,06
6.	Iné náklady	1 723,44
	<b>Náklady spolu</b>	<b>1 043 066,68</b>

##### 4.4.2. Výnosy za rok 2020

P.č.	Výnosy	€
1.	Tržby za služby	510 342,62
2.	Príspevok z podielu zaplatenej dane	
3.	Prevádzkové dotácie ( MPSVaR SR, VUC, UPSVaR)	561 458,58
4.	Prijaté dary	24 200,00
5.	Prijatý úrok	0
6.	Ostatné výnosy	1 705,34
	<b>Výnosy spolu</b>	<b>1 097 706,54</b>

##### Výnosy za rok 2019

P.č.	Výnosy	€
1.	Tržby za služby	519 655,24
2.	Príspevok z podielu zaplatenej dane	
3.	Prevádzkové dotácie ( MPSVaR SR, VUC, UPSVaR)	508 904,75
4.	Prijaté dary	8 550,50
5.	Prijatý úrok	0
6.	Ostatné výnosy	6,57
	<b>Výnosy spolu</b>	<b>1 037 117,06</b>

#### 4.5. Výsledok hospodárenia za rok 2020

Za rok 2020 dosiahla nezisková organizácia kladný hospodársky výsledok vo výške 37 993,45 €.

#### 4.6. Prehľad rozsahu príjmov v členení podľa zdrojov organizácie

<b>Príjmy za rok 2020</b>	
Tržby z predaja služieb klientom	504 989,27
Finančný príspevok MPSVaR	554 349,58
Finančný príspevok VÚC	7 109,00
Ostatné príjmy	31 258,69
<b>Príjmy spolu</b>	<b>1 097 706,54</b>

<b>Príjmy za rok 2019</b>	
Tržby z predaja služieb klientom	516 827,24
Finančný príspevok MPSVaR	507 796,75
Finančný príspevok VÚC	1 108,00
Ostatné príjmy	11 385,07
<b>Príjmy spolu</b>	<b>1 037 117,06</b>

#### 4.7. Stav a pohyb majetku a záväzkov organizácie 2020

Č.	Druh majetku	€
<b>1.</b> <b>Z toho</b>	<b>Neobežný majetok /netto/:</b>	<b>0</b>
	Dlhodobý hmotný majetok - stavby	0
	- samost. hnut. veci	0
	- drobný DHM	0
	- obstaranie DHM	0
<b>2.</b> <b>Z toho</b>	<b>Obežný majetok</b>	
	Zásoby	2 054,73
	Ostatné pohľadávky	7 680,36
	Pohl'. z obch. styku	0
	<b>Finančné účty</b>	
	Pokladňa, ceniny	45 019,50
	Bankové účty	67 150,25
	<b>Časové rozlíšenie</b>	<b>86,24</b>
	<b>Majetok spolu</b>	<b>121 991,08</b>

Č.	Druh záväzkov	€
	<b>Rezervy</b>	33 886,14
<b>1.</b>	<b>Dlhodobé záväzky:</b>	
<b>Z toho</b>	Záväzky zo sociálneho fondu	2 331,29
<b>2.</b>	<b>Krátkodobé záväzky</b>	
<b>Z toho</b>	Záväzky z obchodného styku	52 882,29
	Záväzky voči zamestnancom	18 255,17
	Zúčtovanie so SP a ZP	10 723,48
	Daňové záväzky	4 223,87
	Záväzky voči ŠR a samosprávou	17 637,89
	<b>Záväzky spolu</b>	<b>121 991,08</b>

**Stav a pohyb majetku a záväzkov organizácie 2019**

Č.	Druh majetku	€
<b>1.</b>	<b>Neobežný majetok /netto/:</b>	<b>0</b>
<b>Z toho</b>	Dlhodobý hmotný majetok - stavby	0
	- samost. hnut. veci	0
	- drobný DHM	0
	- obstaranie DHM	0
<b>2.</b>	<b>Obežný majetok</b>	
<b>Z toho</b>	Ostatné pohľadávky	2 877,29
	Pohľ. z obch. styku	0
	<b>Finančné účty</b>	
	Pokladňa, ceniny	832,57
	Bankové účty	21 291,97
	<b>Majetok spolu</b>	<b>25 001,83</b>

Č.	Druh záväzkov	€
<b>1.</b>	<b>Dlhodobé záväzky:</b>	
<b>Z toho</b>	Záväzky zo sociálneho fondu	
<b>2.</b>	<b>Krátkodobé záväzky</b>	
<b>Z toho</b>	Záväzky z obchodného styku	39 798,69
	Záväzky voči zamestnancom	
	Zúčtovanie so SP a ZP	
	Daňové záväzky	
	Záväzky voči ŠR a samosprávou	19 771,95
	<b>Záväzky spolu</b>	<b>59 570,64</b>



**4.8. Ekonomicky oprávnené náklady na jedného prijímateľa sociálnej služby (podľa druhu poskytovanej sociálnej služby na mesiac).**

V nadväznosti na zákon o sociálnych službách a uvedený prehľad o hospodárení uvádzame, že ekonomicky oprávnené náklady na jedného klienta za rok 2020 sú vo výške pre:

Názov organizácie	SENIOR ACTIVE Hriňová, n. o.	
Druh poskytovanej sociálnej služby	ZPS	
Forma poskytovanej sociálnej služby	celoročná	
Počet mesiacov poskytovania uvedenej soc.sl. v roku	12	
Kapacita podľa registra	95	
POLOŽKY	Celkové EON uvedenej sociálnej služby za rok	EON na mesiac na klienta podľa kapacity
a) mzdy, platy a ostatné osobné vyrovnania vo výške, ktorá zodpovedá výške platu a ostatných osobných vyrovnaní podľa osobitného predpisu	429 317,86 €	376,59 €
b) poistné na verejné zdravotné poistenie, poistné na sociálne poistenie a povinné príspevky na starobné dôchodkové sporenie platené zamestnávateľom v rozsahu určenom podľa písmena a)	143 313,68 €	125,71 €
c) tuzemské cestovné náklady	0,00 €	0,00 €
d) výdavky na energie, vodu a komunikácie	25 236,10 €	22,14 €
e) výdavky na materiál okrem reprezentačného vybavenia nových interiérov	66 176,54 €	58,05 €
f) dopravné	1 126,16 €	0,99 €
g) výdavky na rutinnú údržbu a štandardnú údržbu okrem jednorazovej údržby objektov alebo ich častí a riešenia havarijných stavov	0,00 €	0,00 €
h) nájomné za prenájom nehnuteľností alebo inej veci okrem dopravných prostriedkov a špeciálnych strojov, prístrojov, zariadení, techniky, náradia a materiálu najviac vo výške obvyklého nájomného, za aké sa v tom čase a na tom mieste prenechávajú do nájmu na dohodnutý účel veci toho istého druhu alebo porovnateľné veci	372 186,97 €	326,48 €
i) výdavky na službu	17 833,70 €	15,64 €
j) výdavky na bežné transfery v rozsahu vreckového podľa osobitného predpisu, odstupného, odchodného, náhrady príjmu pri dočasnej pracovnej neschopnosti zamestnanca podľa osobitného predpisu	0,00 €	0,00 €
k) ostatné náklady	4 522,08 €	3,97 €
<b>EON náklady spolu</b>	<b>1 059 713,09 €</b>	<b>929,57 €</b>

Názov organizácie	SENIOR ACTIVE Hriňová, n. o.	
Druh poskytovanej sociálnej služby	DSS	
Forma poskytovanej sociálnej služby	celoročná	
Počet mesiacov poskytovania uvedenej soc.sl. v roku	12	
Kapacita podľa registra	5	
POLOŽKY	Celkové EON uvedenej sociálnej služby za rok	EON na mesiac na klienta podľa kapacity
a) mzdy, platy a ostatné osobné vyrovnania vo výške, ktorá zodpovedá výške platu a ostatných osobných vyrovnaní podľa osobitného predpisu	429 317,86 €	7 155,30 €
b) poistné na verejné zdravotné poistenie, poistné na sociálne poistenie a povinné príspevky na starobné dôchodkové sporenie platené zamestnávateľom v rozsahu určenom podľa písmena a)	143 313,68 €	2 388,56 €
c) tuzemské cestovné náklady	0,00 €	0,00 €
d) výdavky na energie, vodu a komunikácie	25 236,10 €	420,60 €
e) výdavky na materiál okrem reprezentačného vybavenia nových interiérov	66 176,54 €	1 102,94 €
f) dopravné	1 126,16 €	18,77 €
g) výdavky na rutinnú údržbu a štandardnú údržbu okrem jednorazovej údržby objektov alebo ich častí a riešenia havarijných stavov	0,00 €	0,00 €
h) nájomné za prenájom nehnuteľností alebo inej veci okrem dopravných prostriedkov a špeciálnych strojov, prístrojov, zariadení, techniky, náradia a materiálu najviac vo výške obvyklého nájomného, za aké sa v tom čase a na tom mieste prenechávajú do nájmu na dohodnutý účel veci toho istého druhu alebo porovnateľné veci	372 186,97 €	6 203,12 €
i) výdavky na službu	17 833,70 €	297,23 €
j) výdavky na bežné transfery v rozsahu vreckového podľa osobitného predpisu, odstupného, odchodného, náhrady príjmu pri dočasnej pracovnej neschopnosti zamestnanca podľa osobitného predpisu	0,00 €	0,00 €
k) ostatné náklady	4 522,08 €	75,37 €
<b>EON náklady spolu</b>	<b>1 059 713,09 €</b>	<b>17 661,87 €</b>

## 5. PRÍLOHY:

- *Potvrdenia zo zdravotných poisťovní, sociálnej poisťovne a daňového úradu, že nemáme evidované nedoplatky na poistné verejné zdravotné poistenie, sociálne poistenie a príspevky na starobné dôchodkové sporenie ako aj daňové nedoplatky.*
- *Účtovná závierka neziskovej účtovnej jednotky.*
- *Dodatok správy audítora o overení súladu výročnej správy s účtov. závierkou.*